



# BUREAU EXÉCUTIF

## # 03

### PROCÈS-VERBAL (Adopté) 04 NOVEMBRE 2016

<b>Responsable général</b>	Vacant	<b>Affaires externes</b>	Absente
<b>Secrétaire général</b>	Dorian Desjardins-Leclerc	<b>Information</b>	Vacant
<b>Affaires internes</b>	Absente	<b>Mobilisation</b>	Guillaume Picard
<b>Pédagogie</b>	Marie Chalifoux	<b>Affaires socio-culturelles</b>	Excusé
<b>Trésorerie</b>	Mathild Ramirez		
<b>Dél. à l'Interne</b>	Vacant	<b>Dél. à l'Externe</b>	Vacant
<b>Dél. à la Trésorerie</b>	Vacant	<b>Dél. à l'Externe - 2</b>	Vacant
<b>Dél. aux Affai. Socioc.</b>	Vacant	<b>Dél. à la mobilisation - 1</b>	Vacant
<b>Dél. à la Pédago - 1</b>	Vacant	<b>Dél. à l'information - 1</b>	Vacant

#### **Observateurs, observatrices :**

##### **0.0 Procédures**

Guillaume Picard propose l'ouverture du Bureau exécutif [A16-03](#) du vendredi 04 novembre 2016, à 15h30

Mathild Ramirez appuie  
Adoptée à l'unanimité

##### **0.1 Praesidium**

Guillaume Picard propose Marie Chalifoux pour animer ce Bureau exécutif, et Dorian Desjardins-Leclerc comme secrétaire

Mathild Ramirez appuie  
Adoptée à l'unanimité

##### **0.2 Lecture et adoption des procès-verbaux**

Guillaume Picard propose l'adoption du procès-verbal :

1. du Bureau exécutif [A16-02](#) du vendredi 28 octobre 2016

Marie Chalifoux appuie  
Adoptée à l'unanimité.

##### **0.3 Suite du procès-verbal**

-

##### **0.4 Lecture et adoption du présent ordre du jour**

Ordre du jour affiché et adopté

1.0 Bienvenue

2.0 Affaires courantes

2.1 Rencontre AGE-SAE (02-11-16) : retour

2.2 Comité nouvelle politique harcèlement (04-11-16) : retour

2.3 Commission des études : représentant-e techniques



## **BUREAU EXÉCUTIF A16-03**

- 2.4 Rencontre B.E. H17 : jour et heure pour trou horaire
- 2.5 Bureau exécutif
  - 2.5.1 Délégué-e-s
- 3.0 Suivi des mandats
  - 3.1 Nouvelle charte : choix d'un-e chargé-e de projet (voir [A.G. A16-01](#))
    - ❖ **Que l'AGECVM embauche pour la session A16, après finalisation du texte de la nouvelle charte, une personne ressource à raison de 10h/semaine, pour mettre en œuvre une diffusion d'information et de recueil de réactions sur la nouvelle charte auprès des comités de l'AGECVM et de l'ensemble de nos membres, en vue de rédiger l'avis de motion qui comprendra aussi l'organisation du référendum ;**
- 4.0 Internes
  - 4.1 [Table de concertation A16-04 du 09 novembre 2016](#)
    - 4.1.1 Présidium
    - 4.1.2 Nouveau Budget A16
    - 4.1.3 Ménage locaux : [rapport](#)
- 5.0 Externes
  - 5.1 Frais [avocat souricière](#) 27-03-15
- 6.0 Trésorerie
  - 6.1 Situation de L'Exode : discussion
- 7.0 Pédagogie
- 8.0 Mobilisation
  - 8.1 Manifestation 08-09 novembre 2016
  - 8.2 Campagne [Sans oui, c'est non](#)
  - 8.3 CRAM 08 novembre 2016, Maisonneuve (D-2610), 19h00
- 9.0 Socioculturel
- 10.0 Information
- 11.0 Affaires diverses
- 12.0 Levée

Dorian Desjardins-Leclerc propose de mettre le point CRAM dans Externes, plutôt que mobilisation et d'ajouter le point 3.2 Cafétéria et magasin scolaire

Marie Chalifoux appuie

### **1.0 Bienvenue**

### **2.0 Affaires courantes**

- 2.1 **Rencontre AGE-SAE (02-11-16) : retour**
- 2.2 **Comité nouvelle politique harcèlement (04-11-16) : retour**
- 2.3 **Commission des études : représentant-e techniques**
- 2.4 **Rencontre B.E. H17 : jour et heure pour trou horaire**
- 2.5 **Bureau exécutif**
  - 2.5.1 **Délégué-e-s**

### **3.0 Suivi des mandats**

- 3.1 **Nouvelle charte : choix d'un-e chargé-e de projet (voir [A.G. A16-01](#))**
  - ❖ **Que l'AGECVM embauche pour la session A16, après finalisation du texte de la nouvelle charte, une personne ressource à raison de 10h/semaine, pour mettre en œuvre une diffusion d'information et de recueil de réactions sur la nouvelle charte auprès des comités de l'AGECVM et de l'ensemble de nos membres, en vue de rédiger l'avis de motion qui comprendra aussi l'organisation du référendum ;**
- 3.2 **Cafétéria et magasin scolaire**

### **4.0 Internes**

- 4.1 [Table de concertation A16-04 du 09 novembre 2016](#)
  - 4.1.1 Présidium
  - 4.1.2 Nouveau Budget A16
  - 4.1.3 Ménage locaux : [rapport](#)

### **5.0 Externes**

- 5.1 Frais [avocat souricière](#) 27-03-15
- 5.2 **CRAM 08 novembre 2016, Maisonneuve (D-2610), 19h00**

### **6.0 Trésorerie**

- 6.2 **Situation de L'Exode : discussion**



# **BUREAU EXÉCUTIF A16-03**

- 7.0 Pédagogie**
  - 8.0 Mobilisation**
    - 8.1 Manifestation 08-09 novembre 2016**
    - 8.2 Campagne Sans oui, c'est non**
  - 9.0 Socioculturel**
  - 10.0 Information**
  - 11.0 Affaires diverses**
  - 12.0 Levée**
- Adoptée à l'unanimité

## **0.5 Déclarations**



Marie Chalifoux propose **de convoquer le Bureau exécutif A16-04 vendredi 11 novembre à 15h30, dans un local à réserver**  
 Dorian Desjardins-Leclerc appuie  
 Adopté à l'unanimité

## **0.6 Régie et / ou réflexion**

**Vacant**

**Responsable général**

- Vacant

**Dorian Desjardins-Leclerc**

**Secrétaire général**

- R.A.S.

**Marianne Jamal-Desrosiers**

**Responsable à l'externe**

- Absente

**Annette Johnson**

**Responsable aux affaires internes**

- Absente

**Mathild Ramirez**

**Responsable à la Trésorerie**

- R.A.S.

**Marie Chalifoux**

**Responsable à la Pédagogie**

- R.A.S.

**Jérôme Desrosiers**

**Responsable aux Affaires socio-culturelles**

- Excusé

**Guillaume picard**

**Responsable à la Mobilisation**

- R.A.S.

**Vacant**

**Responsable à l'Information**

- Vacant

## **1.0 Bienvenue au nouveau Bureau exécutif**

-

## **2.0 Affaires courantes**

### **2.1 Rencontre AGE-SAE (02-11-16) : retour**

Guillaume Picard présente le projet d'entente AGE-CVM-AGE.  
 Discussion sur certains points

### **2.2 Comité nouvelle politique harcèlement (04-11-16) : retour**

Marie Chalifoux présente ce qui a été fait

## **2.3 Commission des études : représentant-e des techniques**

Faudrait trouver des gens

## **2.4 Rencontre B.E. H17 : jour et heur pour trou horaire**

Marie Chalifoux propose **le lundi, entre 10h00 et 14h00, comme trou horaire pour tenir les rencontres du Bureau exécutif à la session Hiver 2017**

Guillaume Picard appuie

Adoptée à l'unanimité

## **2.5 Bureau exécutif**

### **2.5.1 Délégué-e-s**

Il faudrait assurer un suivi avec Annette Johnson, responsables aux Affaires internes, en rapport avec la Table de concertation et sa recherche de délégué-e-s

## **3.0 Suivi des mandats**

### **3.1 Nouvelle charte : choix d'un-e chargé-e de projet (voir [A.G. A16-01](#))**

- ❖ **Que l'AGECVM embauche pour la session A16, après finalisation du texte de la nouvelle charte, une personne ressource à raison de 10h/semaine, pour mettre en œuvre une diffusion d'information et de recueil de réactions sur la nouvelle charte auprès des comités de l'AGECVM et de l'ensemble de nos membres, en vue de rédiger l'avis de motion qui comprendra aussi l'organisation du référendum ;**

**Considérant la situation financière actuelle, Marie Chalifoux propose de redéfinir ce mandat (engager un-e chargé-e de projet pour le dossier nouvelle charte) lors d'une prochaine Assemblée générale**

Dorian Desjardins-Leclerc appuie

Adoptée à l'unanimité

### **3.2 Cafétéria et Magasin scolaire**

Marie Chalifoux propose **de contacter les personnes intéressées par le projet de Coop Fée-téria et de Magasin scolaire coopératif (voir rappel plus bas) pour les inciter à s'y investir**

Dorian Desjardins-Leclerc appuie

Adoptée à l'unanimité

## **4.0 Affaires internes**

### **4.1 [Table de concertation A16-04 du 09 novembre](#) : retour**

#### **4.1.1 Présidium**

Mathild Ramirez propose **Guillaume Picard à l'animation et Dorian Desjardins-Leclerc au secrétariat**

Marie Chalifoux appuie

Adoptée à l'unanimité

#### **4.1.2 Nouveau Budget A16**

Guillaume Picard propose **que Mathild Ramirez, responsable à la Trésorerie, révise le budget des comités et fasse le suivi avec Annette Johnson, responsable aux Affaires internes, si le-la délégué-e aux Affaires internes n'est pas disponible pour la Table de concertation [A16-04](#) du mercredi 09 novembre 2016 (confirmation le mardi 08 novembre midi au plus tard), le présidium de la Table de concertation A16-04 se chargera de la lecture des recommandations et**



## **BUREAU EXÉCUTIF A16-03**

### **constats**

Dorian Desjardins-Leclerc appuie  
Adoptée à l'unanimité

#### **4.1.3 Ménage locaux : [rapport](#)**

Guillaume Picard lira ce rapport à la Table de concertation [A16-04](#) et annoncera une réinspection.

### **5.0 Affaires externes**

#### **5.1 Frais [avocat](#) souricière 27-03-15**

Le dossier est transféré en comité mobilisation

#### **5.2 CRAM du 08 novembre – Maisonneuve (D-2610) – 19h00**

Rappel B.E. [A16-02](#) :

Annette Johnson propose que **Marianne Jamal-Desrosiers et Dorian Desjardins-Leclerc soient les déléguées de l'AGECVM au prochain CRAM**

Guillaume Picard appuie  
Adoptée à l'unanimité

### **6.0 Trésorerie**

#### **6.1 Situation de L'Exode : discussion**

Marie Chalifoux propose **de prendre contact avec la gérante de L'Exode, Julia Garneau, pour se pencher sur la question**

Guillaume Picard appuie  
Adoptée à l'unanimité

### **7.0 Pédagogie**

Marie Chalifoux fait un bilan des dossiers pédagogie de la session A16

### **8.0 Mobilisation**

#### **8.1 Manifestation 08 et 09 novembre 2016**

Guillaume Picard propose **de contacter les personnes responsables pour obtenir du matériel de mobilisation**

Dorian Desjardins-Leclerc appuie  
Adoptée à l'unanimité

#### **8.2 Campagne [Sans oui, c'est non](#)**

En attente de suivi

### **9.0 Affaires socioculturelles**

R.A.S.

### **10.0 Information**

R.A.S.

### **11.0 Affaires diverses**

R.A.S.



## - BUREAU EXÉCUTIF A16-03

### **12.0 Levée**

Marie Chalifoux propose **la levée du Bureau exécutif [A16-03](#) du 04 novembre 2016**  
Guillaume Picard appuie  
Adoptée à l'unanimité

## Rappel projet Coop Fée-téria

### LES COOPÉRATIVES

Au Canada, les coopératives présentent un taux de survie trois fois supérieur à toute autre forme d'entreprise, après cinq ans de fonctionnement.

**Définition :**  
Une coopérative est une association autonome de personnes volontairement réunies pour satisfaire leurs aspirations et besoins économiques, sociaux et culturels communs au moyen d'une entreprise dont la propriété est collective et le pouvoir est exercé démocratiquement.

**LES VALEURS DU MOVEMENT :**

- la démocratie
- l'égalité
- l'équité et la solidarité
- l'honnêteté
- la transparence
- la responsabilité sociale
- l'altruisme

Source : Conseil québécois de la coopération et de la mutualité.

**DANS LE MONDE :**

- 750 000 coopératives
- 100 millions d'emplois
- 800 millions de membres

**AU QUÉBEC :**

- 3 200 coopératives
- 5,3 millions de membres
- 87 000 emplois
- 22 millions de châtres d'adhésés
- 150 milliards d'aout

# Coop

Fée-téria

**UN PROJET**  
ÉCOLOGIQUE  
SOCIAL  
ARTISTIQUE  
LOCAL  
ÉQUITABLE

### Le savez-vous ?

1. Avant d'arriver dans votre assiette, les aliments parcourent en moyenne entre 2 800 et 4 000 km, ce qui dégage une grande quantité de gaz à effet de serre.
2. Les pesticides et les engrais chimiques représentent la plus grande source de pollution de l'eau au Canada.
3. Entre 1970 et 2000, l'utilisation d'insecticides a augmenté de 800%.
4. 80% plus d'engrais sont utilisés aujourd'hui par rapport à 1960.
5. Si, toutes les semaines, chaque famille achetait pour 20 \$ de produits québécois, plus de 100 000 emplois seraient créés.
6. Parmi les milliers de semenciers et d'organismes de sélection et d'amélioration des plantes publics qui existaient il y a 30 ans, 10 sociétés par actions contrôlent maintenant plus des 7/10 du marché mondial des semences brevetées.
7. Des semences brevetées occupent aujourd'hui 82 % du marché mondial des semences commerciales.
8. L'agriculture biologique consomme de 30 à 50% moins d'énergie par hectare que l'agriculture conventionnelle.

Source : voir blogue-socio-Écogov.com

### Les mythes de la Fée-Téria

**Mythe #1 : Il y aura seulement de la bouffe Gratia n°1.**  
**FAUX.**  
Comme c'est le cas actuellement, il y aura de la reconnaissance sociale. Seule différence: les plus hauts de recherche qualité et les plus hauts de recherche (vitesse, précision, précision, etc.) appartiennent plus naturellement, etc.)  
De plus, à l'occasion des assemblées, les membres pourront s'occuper sur le contenu de leur assemblée.

**Mythe #2 : Les étudiants de génier une catéria.**  
**FAUX.**  
Les étudiants se seront pas les participants de la catéria. Ils seront participants avec la participation des CPD et les bénévoles, d'une manière collective qui subordonne au personnel compétent dans le catéria.

**Mythe #3 : Ça va être comme L'oxyde.**  
**FAUX.**  
L'oxyde n'est pas une école, mais plutôt une session en présence sociale sous la responsabilité de l'association d'étudiants. Il est à noter que son statut d'école n'est pas une garantie de protection et de rapot.

**Mythe #4 : Un étrage vert, des achats locaux, de la bouffe bio, de meilleures conditions de travail, ça va coûter cher!**  
**FAUX.**  
Ces conditions sociales et économiques pas les coûts élevés sont réfléchies de façon prospective. De plus, les surplus, qui disparaissent auparavant dans la poche des associations, permettent d'investir dans de nouvelles pratiques sociales et économiques.

**DEVENEZ MEMBRE SYMBOLIQUE**

Exprimez-vous sur le Blogue:  
[COOPCVM.WORDPRESS.COM](http://COOPCVM.WORDPRESS.COM)

Pour nous contacter:  
[COOPCVM@GMAIL.COM](mailto:COOPCVM@GMAIL.COM)

Adhérez au groupe Facebook:  
[COOPCVM](https://www.facebook.com/COOPCVM)

Coopérative Fée-téria

## UNE CAFÉTÉRIA SOUS FORME DE COOPÉRATIVE PERMETTRA À LA COMMUNAUTÉ DU CEGEP DU VIEUX-MONTRÉAL D'AGIR CONCRÈTEMENT SUR LA SOCIÉTÉ.



### Les retombées sociales et environnementales

1. Réduction des déchets :
  - Installer un système de compost
  - Installer un système de vaisselle durable sur place et de vaisselle biodégradable pour emporter
2. Favoriser l'achat de produits locaux :
  - Plus gaz à effet de serre
  - Moins pollution atmosphérique
  - Plus emballages recyclés
  - Moins consommation d'énergie pour la conservation
  - Combattre l'étalement urbain
  - Participer à l'économie locale et à la création d'emplois
3. Favoriser l'achat de produits biologiques :
  - Protéger la biodiversité
  - Moins pollution de l'air, de l'eau et des sols en soustrayant l'utilisation de pesticides et d'engrais chimiques.
  - Fruits et légumes souvent plus nutritifs et plus goûteux
  - Combattre l'acquisition des semences internationales par les multinationales
4. Favoriser l'achat de produits équitables :
  - Une juste rémunération des producteurs du Sud
  - Le respect des droits fondamentaux de la personne
  - Combattre le pouvoir des multinationales sur les pays en voie de développement



## AVEC UNE COOP, OÙ VA NOTRE ARGENT ?



LA COOPÉRATIVE NE FAIT PAS DE PROFITS. ELLE ENGENDRE DES SURPLUS, QUI SONT ENSUITE ACHEMINÉS LÀ OÙ LES MEMBRES LE VEULENT!

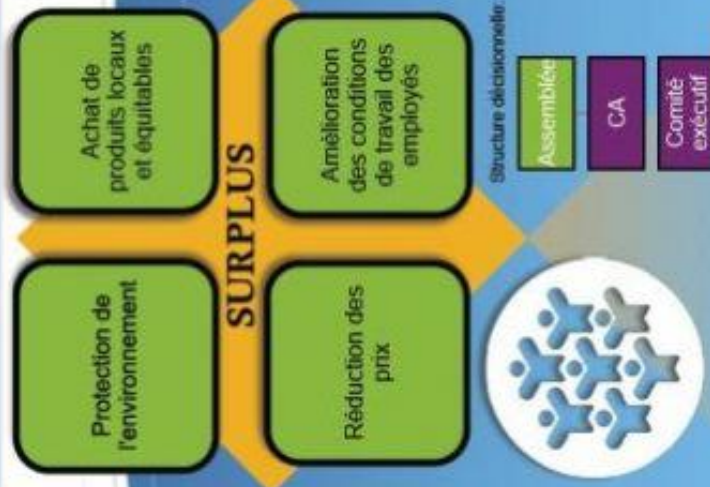

- La coopérative appartient à tous ses membres, donc à la communauté du CVM.
- L'assemblée des membres permet à ceux-ci de s'exprimer sur la gestion et l'orientation de l'entreprise.
- L'assemblée élit les membres du conseil d'administration et décide des grandes orientations.

## AVEC UNE ENTREPRISE PRIVÉE, OÙ VA NOTRE ARGENT ?

La seule et unique mission des sociétés par actions est de faire du profit. Elle appartient à un groupe restreint de riches actionnaires qui disposent des profits selon leurs intérêts. En leur offrant d'exploiter notre cafétéria, nous perdons l'opportunité d'agir sur la société.

**NOS CONCURRENTS ET LEURS CHIFFRES d'affaires:**

ARAMARK: 12,4 milliards \$  
 SODEXO: 7,3 milliards \$  
 COMPASS GROUP: 17,9 milliards \$  
 LA LIBERTÉ ET ASS.: 33 millions \$

«Demander à une société par actions d'être responsable sur le plan social n'a pas plus de sens que de demander à un blâment de fêter»  
 Milton Friedman - Récipiendaire du prix Nobel d'économie

